

INSTRUCȚIUNI DE UTILIZARE a Modulului „Procedura de rezervă” din aplicația NCTS-RO/TIR INSTRUCȚIUNI PENTRU LUCRĂTORUL VAMAL Actualizate

A. Înregistrarea operațiunilor TIR emise în procedură de rezervă

Introducerea informatică a datelor din Carnetul TIR eliberat în procedură de rezervă se va face ulterior de către lucrătorul vamal astfel:

-se extinde ramura „NCTS” până la nivelul „Birou de plecare” și se alege opțiunea „Procedura de rezervă” cu butonul dreapta al mouse-ului, conform figurii de mai jos:

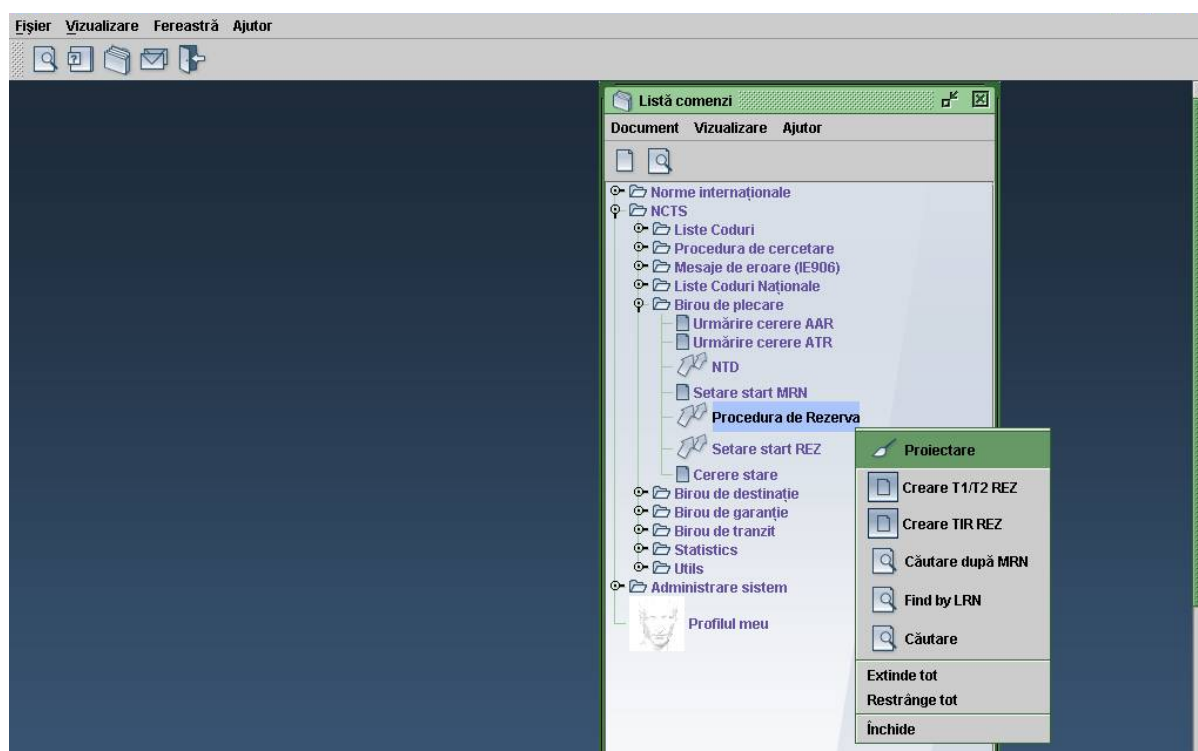

Se selectează opțiunea „Creare TIR REZ”

Aplicația deschide fereastra de completare NTD-Rez conform figurii de mai jos:

Procedura de Rezerva - Creare TIR REZ [TIR]

Fișier Editare Vizualizare Ajutor

100 %

T I R R E Z E R V A	3 Formular	4 Lista Inc	LRN	
	5 Articole	6 Total colete	Numere de Referință	
	8 Destinatari		Copia de retur de trimis la birou	
	12 Primul loc de sosire pe teritoriul vamal		15 Țara de expediție/de export	
	29 Cod modalitate de plată cheltuieli de transport		17 Țara de destinație	
	18 Identitatea și naționalitatea mij. de transport la plecarea/sosire		56 Alte incidente în timpul transp. Detalii și măsuri luate	
	21 Identitatea și naționalitatea mij. de transport la graniță		G CERTIFICARE DE CĂTRE AUTORITĂȚILE COMPETENTE	
	25 Mod transport la frontieră		26 Mod transport interior	
	27 Locul de încărcare/descărcare		30 Localizarea mărfurilor	
	30 Localizarea mărfurilor			

N.T.D. | Articol | Control la plecare | Garanție | Eliberare | Incident | Control general la destinație | Control articol la destinație | Alte Informații

Următoarele rubrici din NTD- Rezerva sunt obligatorii:

- rubrica 1- Regim
- rubrica LRN (format din „Codul biroului vamal”+Nr. Carnet TIR)
Ex: ROBU1030XH75688046
- rubrica 15 -- Țara de expediere
- rubrica 17 – Țara de destinație
- rubrica 18 – Identitatea și naționalitatea mijlocului de transport la plecare
- rubrica 19 -- Container
- rubrica 31 – Cantitatea si descrierea marfurilor
- rubrica 35 – Greutatea brută
- rubrica 50 – Pricipalul obligat
- rubrica 52 -- Tipul garantiei
- rubrica 53 – Biroul de destinație si țara
- rubrica C – Biroul de Plecare
- rubrica D -- Cod Rezultat control

Completarea acestor rubrici se face cu datele din Carnetul TIR, conform regulilor de completare a documentelor TIR în aplicația NCTS-RO procedura normală.

Observații:

1. data întocmirii declarației din rubrica 50 trebuie să fie data reală în care a fost întocmită declarația în procedură de rezervă pe suportul de hârtie

Fișier Editare Vizualizare Ajutor

XML XML XML XML

	Lng	
55 Transbordare	Locul și țara	Locul și țara
	Identitatea și naționalitatea noului mijloc de transport	Identitatea și naționalitatea noului mijloc de transport
	Ctr. (1) Identitatea noului container	Ctr. (1) Identitatea noului container
	(1) Introduceți 1 dacă DA sau 0 dacă NU	(1) Introduceți 1 dacă DA sau 0 dacă NU
F CERTIFICARE DE CĂTRE AUTORITĂȚILE COMPE- TENTE	Noul sigiliu: Număr Identitate: Semnătura: Stampila:	Noul sigiliu: Număr Identitate: Semnătura: Stampila:
	<input type="checkbox"/> Date deja înregistrate în sistem	<input type="checkbox"/> Date deja înregistrate în sistem
	50 Principal obligat Nr.	C BIROU DE PLECARE
	Reprezentat prin:	
51 Birouri de trecere prevăzute (și țări)	Locul și data: 08/09/2014	Data întocmirii declarației
52 Garanție nevalabilă	<input type="checkbox"/>	Cod 53 Biroul de destinație(și țara)
D CONTROLAT LA BIROUL DE PLECARE		I CONTROLAT LA OFICIUL DE SOSIRE
Rezultat:		Data sosirii: Copia de retur

REZ. Articol Controlul la plecarea Garanție Eliberare Incident Control general la destinație Control articol la destinație Alte Informatii

2. în fereastra „Alte informații”, rubrica “Motiv” se completează data/perioada privind motivul utilizării procedurii de rezervă.

Indisponibilitate NCTS-RO din data/perioada..... interval orar....

aprobată de..... în data de...

Fișier Editare Vizualizare Ajutor

XML XML XML XML

 **COMUNITATEA EUROPEANĂ**

Biroul Inițial de Destinație	
Cod	Nume
Procedura de Rezerva Analiza de Risc	
Nume	
Data	
Motiv: Indisponibilitate NCTS-RO din data/perioada: interval orar.... aprobata de..... in data de...	
Declaratie Sumara	
Intrare	<input type="checkbox"/>
Iesire	<input type="checkbox"/>

REZ. Articol Controlul la plecarea Garanție Eliberare Incident Control general la destinație Control articol la destinație Alte Informatii

Opțional, în funcție de datele din Carnetul TIR eliberat în procedură de rezervă, se vor completa următoarele rubrici:

- rubrica 8 -- Destinatar
- rubrica 33 – Codul mărfurilor
- rubrica 38 – Greutatea netă
- rubrica 40 – Declarație sumară/ Documentul precedent
- rubrica 44 – Mențiuni speciale/Documente anexate/ Certificate, autorizații

După ce toate rubricile au fost completate corect și nu apare niciun mesaj de eroare se va apăsa butonul  ”Înregistrare”.

Pe ecran apare MRN alocat de sistem sub forma 14ROBU1030**REZ**00017.

În cazul în care se dorește modificarea anumitor date se alege opțiunea „Modificare” apoi „Reînregistrare”.

B. Confirmarea operațiunilor TIR emise în procedură de rezervă

După primirea de către biroul vamal de plecare a voletului 2, lucrătorul vamal caută operațiunea în cauză după LRN accesând ramura „Birou de plecare” - „Procedura de rezervă” - „Căutare

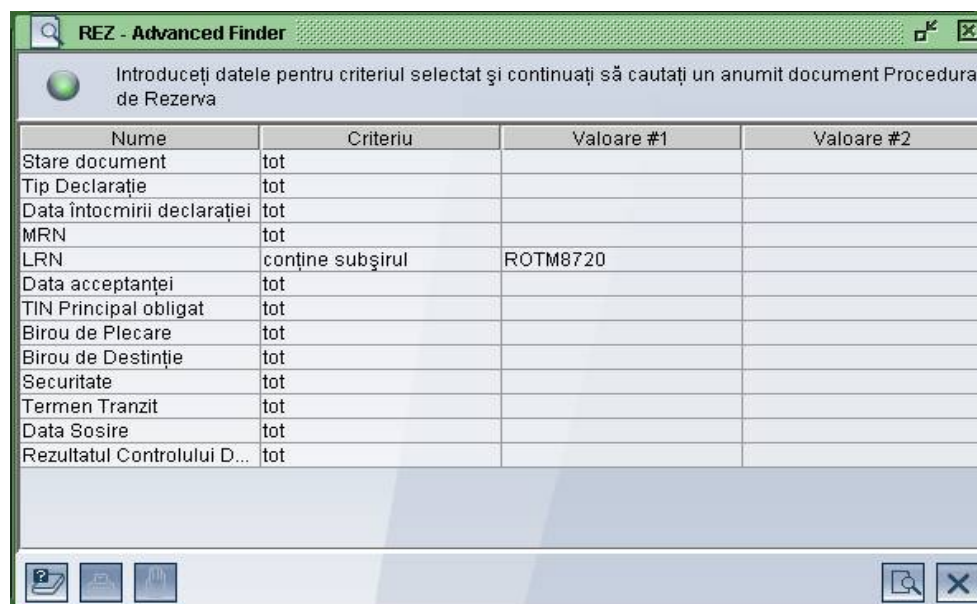

Nume	Criteriu	Valoare #1	Valoare #2
Stare document	tot		
Tip Declarație	tot		
Data întocmirii declarației	tot		
MRN	tot		
LRN	conține subșirul	ROTM8720	
Data acceptanței	tot		
TIN Principal obligat	tot		
Birou de Plecare	tot		
Birou de Destinație	tot		
Securitate	tot		
Termen Tranzit	tot		
Data Sosire	tot		
Rezultatul Controlului D...	tot		

După identificarea operațiunii lucrătorul vamal selectează opțiunea „Confirmat la destinație” și completează în secțiunea „Control general la destinație” data, codul rezultatului controlului și eventualele observații în rubrica „Comentarii”.

În cazul în care biroul vamal de prezentare a mărfurilor este diferit de cel înscris inițial, în rubrica 53 se trece codul biroului real de destinație.

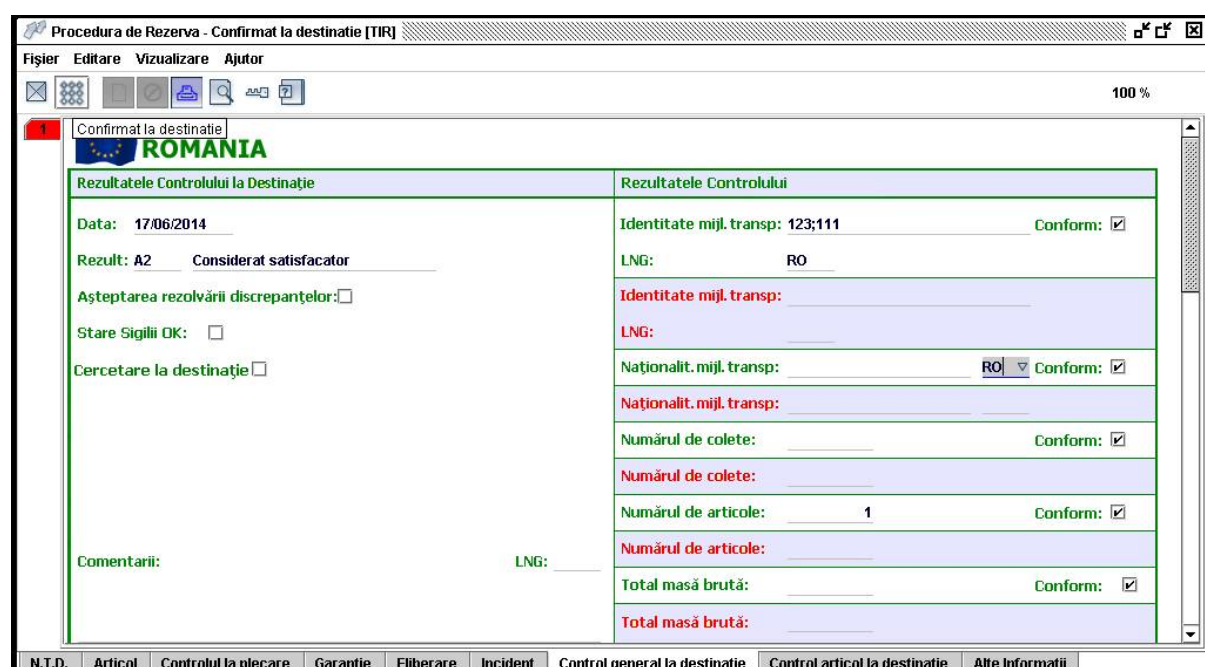

Procedura de Rezerva - Confirmat la destinație [TIR]

Fișier Editare Vizualizare Ajutor

100%

Confirmat la destinație

ROMANIA

Rezultatele Controlului la Destinație	Rezultatele Controlului
Data: 17/06/2014	Identitate mijl. transp: 123;111 Conform: <input checked="" type="checkbox"/>
Rezult: A2 Considerat satisfactor	LNG: RO
Așteptarea rezolvării discrepanțelor: <input type="checkbox"/>	Identitate mijl. transp: _____
Stare Sigilii OK: <input type="checkbox"/>	LNG: _____
Cercetare la destinație <input type="checkbox"/>	Naționalit. mijl. transp: RO Conform: <input checked="" type="checkbox"/>
	Naționalit. mijl. transp: _____
	Numărul de colete: _____ Conform: <input checked="" type="checkbox"/>
	Numărul de colete: _____
	Numărul de articole: 1 Conform: <input checked="" type="checkbox"/>
	Numărul de articole: _____
Comentarii: _____ LNG: _____	Total masă brută: _____ Conform: <input checked="" type="checkbox"/>
	Total masă brută: _____

N.T.D. Articol Controlul la plecare Garanție Eliberare Incident Control general la destinație Control articol la destinație Alte Informatii

Se validează acțiunea prin accesarea bifei  „Confirmat la destinație”.

C. Trecerea operațiunilor TIR emise în procedură de rezervă în starea „În Recuperare”

Dacă, după finalizarea procedurii de cercetare biroul vamal de plecare întocmeste Decizie de regularizare pentru încheierea din oficiu a operațiunii, lucrătorul vamal caută Carnetul TIR în cauză după LRN accesând ramura „Birou de plecare” - „Procedura de rezervă”- „Căutare” .

După identificarea operațiunii lucrătorul vamal selectează opțiunea „În recuperare” și completează la rubrica „Control General la destinație -Comentarii”, nr. Deciziei de

regularizare după care apasă butonul  „În recuperare”.